



Regione Lombardia

Promozione Attività Turistica

La legislazione turistica e la figura dell'accompagnatore turistico

Corso di formazione per accompagnatori ciclo-turistici

Milano – 16 febbraio 2008

Luca Mambretti - D.G. Giovani, Sport Promozione Attività Turistica
Via Rosellini 17 – 20124 Milano
Luca_mambretti@regione.lombardia.it

- L 135/01 “Riforma della legislazione nazionale sul turismo”
- Cenni sulla Legge Costituzionale 3/2001
- L.R. 16 luglio 2007 n. 15 “Testo unico delle leggi regionali in materia di turismo” (ex l.r.8/2004 “Norme per il turismo in Lombardia” e L.R. 65/1986 “Esercizio della professione di guida turistica e accompagnatore turistico”)
- D.P.R. 13/12/1995 “Atto di indirizzo e coordinamento in materia di guide turistiche”
- L. 40/2007 “Legge Bersani – Liberalizzazioni”
- Coordinamento Regione/Province
Chiarimenti del Dipartimento al Ministero Università
- Progetti: Art. 1 comma 1228 L. 296/06 (finanziaria 2007)
- Progetti di messa in rete percorsi cicloturistici in Lombardia e Progetto interregionale Cicloturismo

L 135/01

Riforma della legislazione nazionale del turismo

- **Art. 5 - sistemi turistici locali:**
- “..contesti turistici omogenei o integrati, comprendenti ambiti territoriali appartenenti anche a regioni diverse, caratterizzati dall’offerta integrata di beni culturali, ambientali e di attrazioni turistiche, compresi i prodotti tipici dell’agricoltura e dell’artigianato locale, o dalla presenza diffusa di imprese turistiche singole o associate..”
- **Art. 5 comma 5 - progetti interregionali:**
- finanziamenti a “..favore di sistemi turistici locali per i progetti di sviluppo che prestino ambiti interregionali o sovraregionali..”

L. Costituzionale 3/01

Riforma della legislazione nazionale del turismo

TITOLO V

Art. 117:

Spetta alle Regioni la potestà legislativa in riferimento ad ogni materia non espressamente riservata alla legislazione dello Stato.

Il turismo e' materia esclusiva

**REGIONE LOMBARDIA – L.R. 16 luglio 2007 n. 15 “Testo unico
delle leggi regionali in materia di turismo”**
(ex art. 3 l.r.8/2004 “Norme per il turismo in Lombardia”)

Titolo II – Capo I Art. 4- Sistemi turistici

- Non sono più Sistemi turistici locali
- Sono “..l’insieme di programmi, progetti e servizi orientati allo sviluppo turistico del territorio e all’offerta integrata di beni culturali, ambientali e di attrazioni turistiche, compresi i prodotti tipici della produzione e dell’enogastronomia..”
- I modelli organizzativi sono determinati in funzione della tipologia degli interventi da realizzare
- La partecipazione congiunta di soggetti pubblici e privati è condizione necessaria al riconoscimento
- Il riconoscimento del sistema turistico, d’intesa con la Provincia competente, avviene con l’approvazione da parte della Giunta regionale del programma di sviluppo turistico il quale deve essere coerente con gli indirizzi della programmazione regionale

REGIONE LOMBARDIA – L.R. 16 luglio 2007 n. 15 “Testo unico delle leggi regionali in materia di turismo”

(ex art. 1, 2, 3 L.R. 65/1986 “Esercizio della professione di guida turistica e accompagnatore turistico”)

Titolo IV – Esercizio della professione di Guida turistica e accompagnatore turistico –

Art. 66- Figure professionali

2. **Guida:** accompagna persone singole o gruppi di persone nelle visite ad opere d’arte, a musei, a gallerie, a scavi archeologici, illustrando le attrattive storiche, artistiche, monumentali, paesaggistiche, naturali, etnografiche e produttive.
3. **Accompagnatore turistico:** accompagna persone singole o gruppi di persone nei viaggi sul territorio nazionale o all’estero, cura l’attuazione del programma turistico predisposto dagli organizzatori, dà completa assistenza ai singoli o ai gruppi accompagnati, fornisce elementi significativi o notizie di interesse turistico sulle zone di transito al di fuori dell’ambito di competenza delle guide turistiche anche in occasione di semplici trasferte, arrivi e partenze di turisti.
4. L’esercizio delle professioni di cui ai precedenti commi, non è consentito negli ambienti naturali montani per quanto concerne le attività specificamente demandate ai maestri di sci, alle guide ed aspiranti guide alpinee agli accompagnatori di media montagna (l.r. 26/2002)

Art. 67 – Accesso alle professioni turistiche:

1. Si accede alla professione di guida turistica e di accompagnatore turistico previo ottenimento dell'**abilitazione** rilasciata alternativamente a seguito di: a) superamento dell'**esame di idoneità** relativo a ciascuna professione sostenuto ai sensi dell'art **68**; b) superamento dell'esame di accertamento di idoneità effettuato dopo la frequenza di corsi di formazione professionale ai sensi della [L.R. 7 giugno 1980, n. 95](#) “Disciplina della formazione professionale in Lombardia” e successive modificazioni ed integrazioni (**in questo momento non attivati – 1145 ore per le guide e 1268 per gli accompagnatori**) .

Art. 68 - Esami per il rilascio dell'abilitazione di guida turistica e accompagnatore turistico.

3. Fatte salve le disposizioni di cui all'art. 10, comma 4, della L. 10/07 sono **esonerati dal possesso dell'abilitazione**:
 - a) accompagnatori aventi cittadinanza straniera, domiciliati all'estero e da là provenienti nell'esercizio della loro attività in accompagnamento di stranieri
 - b) coloro che svolgono non professionalmente l'attività di accompagnamento e di guida esclusivamente a favore di enti senza fine di lucro che perseguono finalità ricreative, culturali, religiose o sociali e in modo diretto solo a favore dei propri associati;

D.P.R. 13/12/1995 “Atto di indirizzo e coordinamento in materia di guide turistiche”

Prevede che le Regioni individuino, di intesa con le Sovrintendenze, individuino i siti che possono essere illustrati ai visitatori solo da guide specializzate che abbiano conseguito specifica abilitazione ai sensi delle leggi regionali (**D.G.R. 618263 del 20091996**)

L. 40 DEL 02-04-2007 “Conversione in legge, con modificazioni, del D.L. 31 gennaio 2007, n. 7, recante misure urgenti per la tutela dei consumatori, la promozione della concorrenza, lo sviluppo di attività economiche e la nascita di nuove imprese”.

Art. 10 comma 4: Le attività di guida turistica e accompagnatore turistico...non possono essere subordinate all’obbligo di autorizzazioni preventive, al rispetto di parametri numerici e a requisiti di residenza, fermo restando il possesso dei requisiti di qualificazione professionale previsti dalle normative regionali. Ai soggetti titolari di laurea in lettere con indirizzo in storia dell’arte o in archeologia o titolo equipollente, l’esercizio dell’attività di guida turistica non può essere negato, nè subordinato allo svolgimento dell’esame abilitante o di altre prove selettive, salva la previa verifica delle conoscenze linguistiche e del territorio di riferimento. **Al fine di migliorare la qualità dell’offerta del servizio in relazione a specifici territori o contesti tematici, le regioni promuovono sistemi di accreditamento, non vincolanti, per le guide turistiche specializzate in particolari siti, località e settori.** Ai soggetti titolari di laurea o diploma universitario in materia turistica o titolo equipollente non può essere negato l’esercizio dell’attività di accompagnatore turistico, fatta salva la previa verifica delle conoscenze specifiche quando non siano state oggetto del corso di studi....

Coordinamento Regione Lombardia e Province Chiarimenti del Dipartimento al Ministero Università

- **18 luglio 2007:** Tavolo Regione Lombardia e Province per definire modalità
- **19 settembre 07:** Tavolo coord Province – recepisce indicazioni Regionali
- **30 gennaio 2008:** Tavolo coord Province – recepisce indicazioni Regionali e decreti ministeriali di equipollenza
- Guide turistiche: non è necessaria la residenza sul territorio lombardo
- Lingue prova di esame sono le 23 riconosciute da U.E. (+cinese, giapponese, russo e arabo)
- Le prove per i candidati ordinari sono integrate, con la medesima commissione, da “verifiche delle conoscenze linguistiche e del territorio di riferimento” per i soggetti di cui al Decreto Bersani
- Equipollenza titoli D. Intermin.5/5/04 (G.U. 21/08/04 n. 196) - Equiparazione dei diplomi di laurea (DL) secondo il vecchio ordinamento alle nuove classi delle lauree specialistiche (LS) che stabilisce: “le lauree di vecchio ordinamento in lettere con indirizzo in storia dell'arte o in Archeologia sono equipollenti alle seguenti lauree specialistiche: **Conservazione dei beni culturali** - **Lettere - Lingue e civiltà orientali** - **Storia e conservazione dei beni culturali**”

Art. 1 comma 1228 L. 296/06 (finanziaria 2007)

- la legge 296/2006 (finanziaria 2007) - comma 1228 dell'articolo 1 - autorizza sul bilancio dello Stato una spesa di 48 milioni di euro per ciascuno degli anni 2007, 2008 e 2009 per lo sviluppo del settore del turismo e per il suo posizionamento competitivo quale fattore di interesse nazionale anche ... al fine di promuovere forme di turismo eco-compatibile.
- il D.P.C.M. 16 febbraio 2007 “Incentivazione dell'adeguamento dell'offerta delle imprese turistico-ricettive e della promozione di forme di turismo ecocompatibile, ai sensi dell'art. 1, comma 1228, della legge 27 dicembre 2006, n.296”, ed in particolare l'articolo 2 lettera b) che individua una quota del 30%, pari a Euro 14,4 milioni, per il cofinanziamento (nella misura massima del 70%) a progetti di eccellenza volti alla promozione e allo sviluppo di forme di turismo ecocompatibile. Le risorse dovranno essere destinate a cofinanziare iniziative presentate dalle Regioni, o da altri soggetti pubblici e privati in accordo con le Regioni, attraverso la conclusione di appositi accordi di programma, a favore del turismo montano, del turismo in bicicletta e del turismo legato all'attività sportiva e ricreativa del golf.

Progetto interregionale “Cicloturismo”

Azioni comuni:

1. Analisi dei mercati e dei target
2. Individuazione di linee guida
3. Promozione comune

Azioni proprie:

1. Analisi e mappatura dei principali percorsi ciclabili esistenti (sinergia con altre Amministrazioni ed Enti Pubblici)
2. Predisposizione di shape file dei percorsi per realizzazione data-base comune
 - Realizzazione di road book per alcuni percorsi Realizzazione di file scaricabili su palmari e navigatori
 - Materiale promozionale (anche in sinergia con le altre DGG)

Rete lombarda censita

Road Book – tracce GPSs e Google Earth scaricabili dal sito: www.turismo.regione.lombardia.it

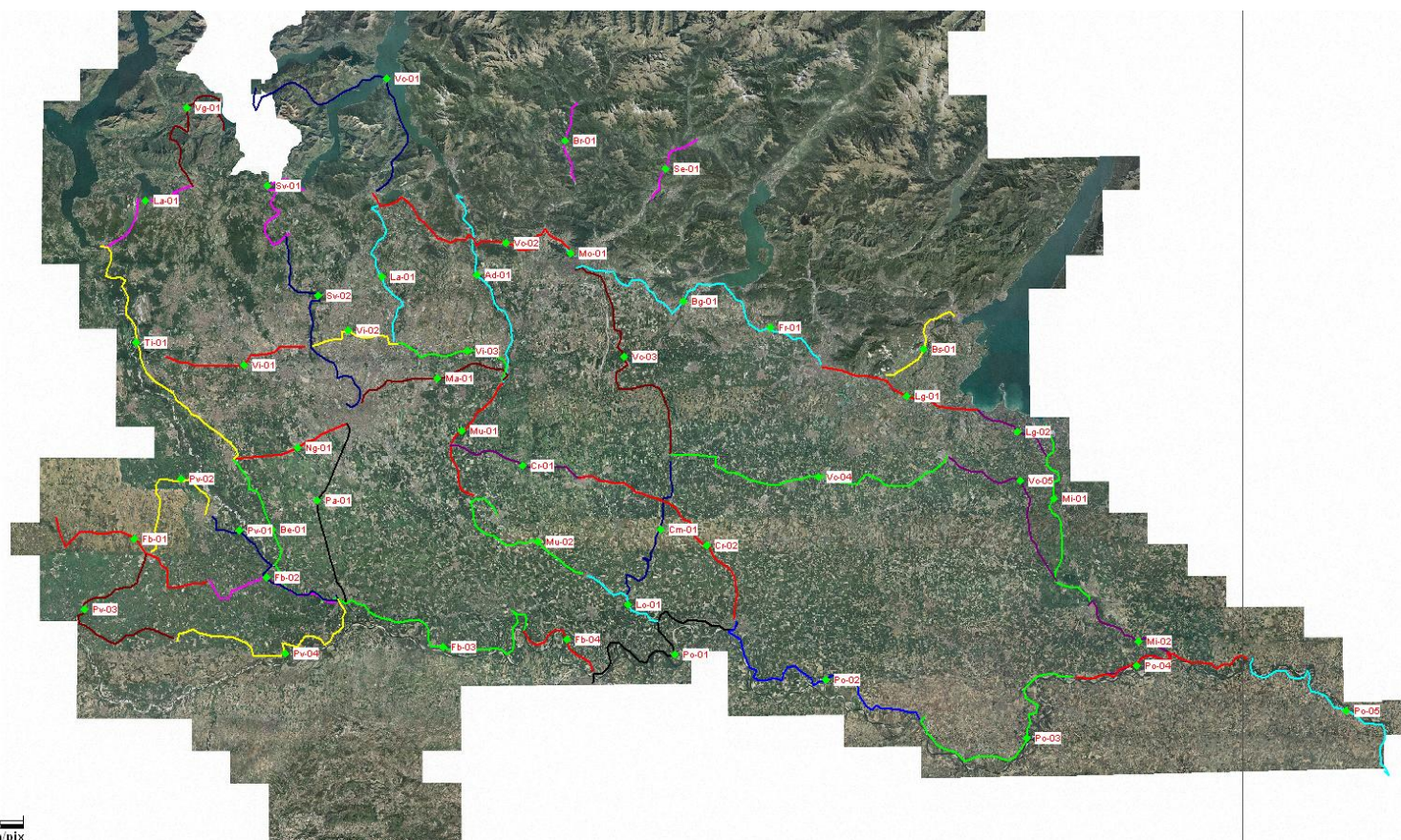

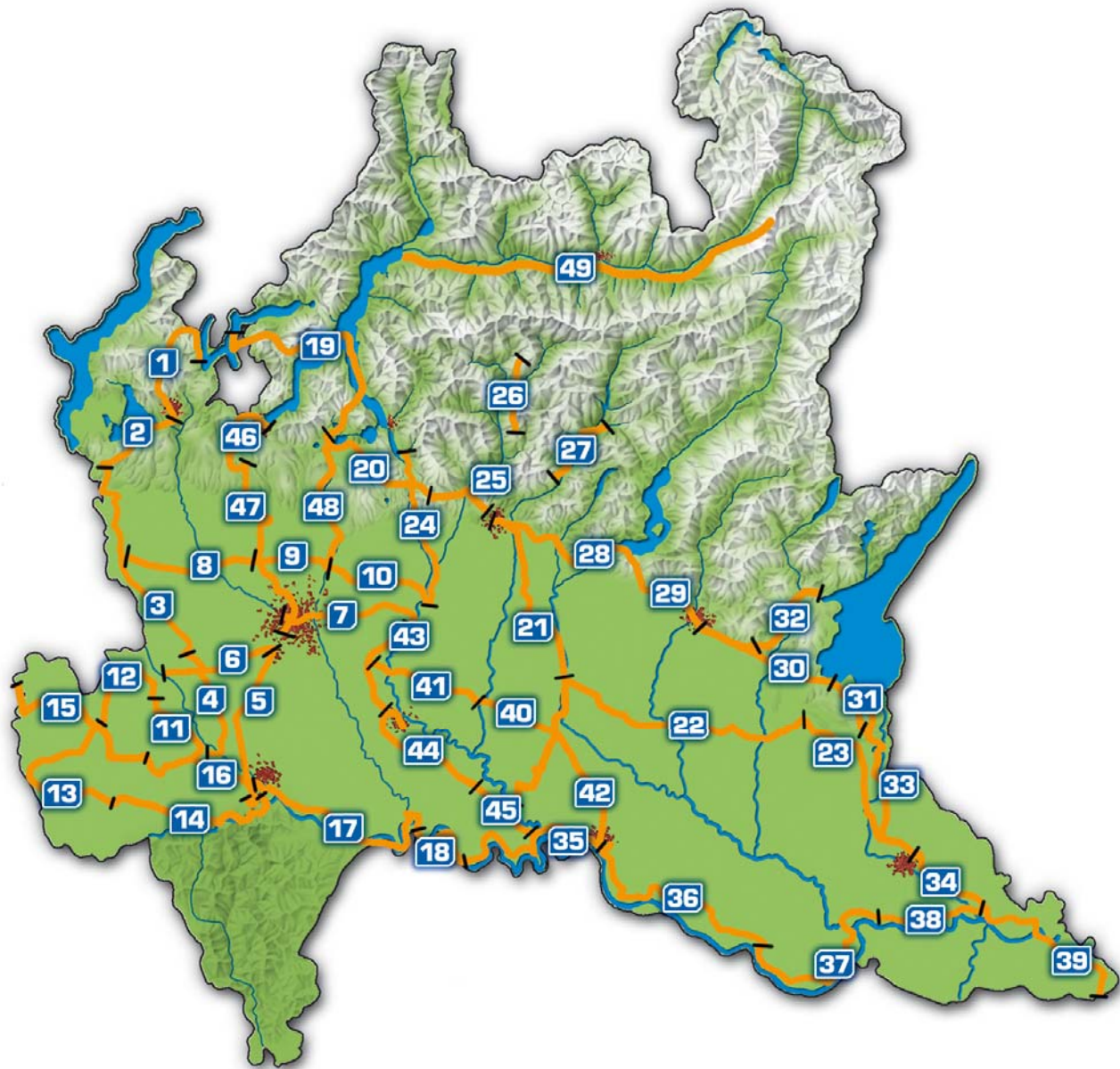



48 itinerari per conoscere la Lombardia pedalando

Percorsi già completati

1. La verde Valganna
2. I tre laghi
3. Il Parco del Ticino
4. Il Naviglio di Bereguardo
5. Il Naviglio Pavese
6. Il Naviglio Grande
7. Il Naviglio della Martesana
8. Il Canale Villoresi - 1° Tappa
9. Il Canale Villoresi - 2° Tappa
10. Il Canale Villoresi - 3° Tappa
11. La Lomellina tra Pavia e Vigevano
12. Lomellina, terre d'acqua
13. Lomellina, le riserve naturali
14. Lomellina, tra il Po e la pianura
15. La Via Francigena in bici - 1° Tappa
16. La Via Francigena in bici - 2° Tappa

17. La Via Francigena in bici - 3° Tappa
18. La Via Francigena in bici - 4° Tappa
19. La via Carolingia - 1° Tappa
20. La via Carolingia - 2° Tappa
21. La via Carolingia - 3° Tappa
22. La via Carolingia - 4° Tappa
23. La via Carolingia - 5° Tappa
24. L'Adda e il naviglio di Paderno
25. La greenway del Torrente Morla
26. La ciclovia della Val Brembana
27. La ciclovia della Val Seriana
28. Le colline bergamasche
29. La Franciacorta
30. Da Brescia al Lago di Garda
31. Le colline moreniche del Garda
32. Dalla pianura al Lago di Garda
33. Il Mincio dal Garda a Mantova

34. Tra Mincio e Po
35. Il Po tra Iodigiano e cremonese
36. La Golena del Po
37. Verso la confluenza tra Oglio e Po
38. La ciclovia Sinistra Po
39. Il Po nelle terre matildiche
40. La ciclovia delle Città Murate
41. I navigli Cremonesi - 1° Tappa
42. I navigli Cremonesi - 2° Tappa
43. Il Canale della Muzza - 1° Tappa
44. Il Canale della Muzza - 2° Tappa
45. Tra Adda e Po

Percorsi da completare

46. Le colline Comasche
47. La ciclovia dei Parchi
48. La ciclovia del Lambro
49. Il sentiero Valtellina

Lombardia in bicicletta - Quadro riassuntivo dei road book

Sigla	Titolo	Partenza	Arrivo	km	% Sede propria	% Pavimentate	km Sede propria
Percorsi già completati per la Regione:				750,6	km		333,9
Ad-01	L'Adda e il naviglio di Paderno	Cassano	Calolziocorte	45,5	64%	36%	29,1
Be-01	Il Naviglio di Bereguardo	Abbiategrosso	Pavia	47,1	38%	83%	17,9
Br-01	La ciclovia della Val Brembana	San Pellegrino Terme	Piazza Brembana	16,9	81%	97%	13,7
Bs-01	Dalla pianura al Lago di Garda	Mazzano	Salò	22,4	72%	98%	16,1
Cm-01	La ciclovia delle Città Murate	Pizzighettone	Soncino	40,5	30%	43%	12,2
La-01	I tre laghi	Varese	Sesto Calende	30,1	34%	90%	10,2
Ma-01	Il Naviglio della Martesana	Milano	Cassano	32,1	74%	99%	23,8
Mi-01	Il Mincio dal Garda a Mantova	Peschiera	Mantova	46,0	93%	98%	42,8
Mi-02	Tra Mincio e Po	Mantova	Borgoforte	44,8	7%	59%	3,1
Mo-01	La greenway del Torrente Morla	Bergamo	Bergamo	3,6	92%	100%	3,3
Ng-01	Il Naviglio Grande	Milano	Abbiategrosso	21,7	71%	100%	15,4
Pa-01	Il Naviglio Pavese	Milano	Pavia	37,2	49%	88%	18,2
Po-01	Il po tra lodigiano e cremonese	Piacenza	Cremona	53,8	11%	88%	5,9
Po-02	La Golena del Po	Cremona	Casalmaggiore	60,0	37%	89%	22,2
Po-03	Verso la confluenza tra Oglio e Po	Casalmaggiore	Borgoforte	50,6	78%	82%	39,5
Po-04	La ciclovia Sinistra Po	Borgoforte	Ostiglia	41,3	0%	89%	-
Po-05	Il Po nelle terre matildiche	Ostiglia	Bondeno	48,5	6%	100%	2,9
Se-01	La ciclovia della Val Seriana	Fiorano al Serio	Clusone	15,7	37%	27%	5,8
Ti-01	Il Parco del Ticino	Sesto Calende	Abbiategrosso	54,7	80%	95%	43,8
Vg-01	La verde Valganna	Porto Ceresio	Varese	38,1	21%	100%	8,0
Percorsi ancora da completare per la Regione				533,4			
Vi-01	Il Canale Villoresi - 1^ Tappa	Castano Primo	Garbagnate Milanese	28,4			
Vi-02	Il Canale Villoresi - 2^ Tappa	Garbagnate Milanese	Monza	22,0			
Vi-03	Il Canale Villoresi - 3^ Tappa	Monza	Cassano	28,1			
Sv-01	Le colline Comasche	Como	Fino Mornasco	34,0			
Sv-02	La ciclovia dei Parchi	Fino Mornasco	Milano	64,3			
La-01	La ciclovia del Lambro	Monza	Lago di Alserio	42,0			
Bg-01	Le colline bergamasche	Bergamo	Provaglio				
Fr-01	La Franciacorta	Provaglio	Brescia	74,8			
Lg-01	Da Brescia al Lago di Garda	Brescia	Desenzano	32,0			
Lg-02	Le colline moreniche del Garda	Desenzano	Mozzambano	20,0			
Cr-01	I navigli Cremonesi - 1^ Tappa	Paullo	Crema	32,0			
Cr-02	I navigli Cremonesi - 2^ Tappa	Crema	Cremona	49,7			
Lo-01	Tra Adda e Po	Castiglione d'Adda	Crotta d'Adda	19,5			
Mu-01	Il Canale della Muzza - 1^ Tappa	Cassano	Lodi	29,8			
Mu-02	Il Canale della Muzza - 2^ Tappa	Lodi	Castiglione d'Adda	37,8			
Fb-04	La via Francigena - 4^ Tappa	Lambrinia	Piacenza	19,0			
Totale percorsi prima fase di censimento Regione Lombardia:				1.284,0			
Percorsi completati per la Provincia di Pavia				301,2			13,1
Fb-01	La Via Francigena in bici - 1^ Tappa	Palestro	Tromello	42,0	3%	66%	1,3
Fb-02	La Via Francigena in bici - 2^ Tappa	Tromello	Pavia	32,0	2%	100%	0,6
Fb-03	La Via Francigena in bici - 3^ Tappa	Pavia	Lambrinia	56,7	6%	71%	3,4
Pv-01	La Lomellina tra Pavia e Vigevano	Pavia	Vigevano	42,1	4%	71%	1,7
Pv-02	Lomellina, terre d'acqua	Vigevano	Mortara	32,4	11%	69%	3,6
Pv-03	Lomellina, le riserve naturali	Mortara	Lomello	44,5	0%	67%	-
Pv-04	Lomellina, tra il Po e la pianura	Lomello	Pavia	51,5	5%	72%	2,6
Percorsi completati per il Ministero per i Beni Culturali				269,9			11,3
Vc-01	La via Carolingia - 1^ Tappa	Campione d'Italia	Erba	65,6	6%	100%	3,9
Vc-02	La via Carolingia - 2^ Tappa	Erba	Bergamo	58,7	2%	100%	1,2
Vc-03	La via Carolingia - 3^ Tappa	Bergamo	Soncino	51,4	4%	100%	2,1
Vc-04	La via Carolingia - 4^ Tappa	Soncino	Castiglione delle Stiviere	58,4	7%	100%	4,1
Vc-05	La via Carolingia - 5^ Tappa	Castiglione	Soave	35,8	0%	100%	-
Totale percorsi Regione + Provincia PV + Mibac:				1.855,1			